ΠΕΜΠΤΗ 24 ΦΕΒΡΟΥΑΡΙΟΥ 1972

ΙΔΡΥΤΗΣ: ΔΗΜ. ΛΑΜΠΡΑΚΗΣ
ΕΚΔΟΤΗΣ ΔΙΕΥΘΥΝΤΗΣ: ΚΩΣΤΑΣ ΝΙΤΣΟΣ
ΓΡΑΦΕΙΑ: Χρήστου Λαδᾶ – Ἐδ. Λῶ 3
ΤΗΛΕΦΩΝΑ: 230.221–23 & 237.283–86

ΤΑ ΝΕΑ

12 ΣΕΛΙΔΕΣ

ΑΘΗΝΑ, ΕΤΟΣ 27ο, ΑΡ. 8187 ● ΤΙΜΗ ΦΥΛΛΟΥ ΔΡΑΧΜΕΣ 2,50

Σέ ἱστορική Διακήρυξη θά προβοῦν ὁ πρόεδρος Νίξον καί ὁ Τσού "Εν Λάϊ

ΕΙΡΗΝΙΚΗ ΣΥΝΥΠΑΡΞΗ

"Εκαμε παραχωρήσεις ὁ Ἀμερικανός ἡγέτης;

—Δέν εἶναι τίποτα Ρίτσαρντ. Τά κόκκαλα τοῦ Μάρξ πρίζουν...
(Τοῦ Κ. Μητρόπουλου)

ΝΕΑ 4ΩΡΗ ΣΥΝΟΜΙΛΙΑ

ΠΕΚΙΝΟ, 24. Ἀσσοσιέϊτεντ, Γιουνάϊτεντ, Ρώυτερ, Γαλλικό Πρακτορείο

Μέ μιά ἱστορική Διακήρυξη περί Εἰρηνικῆς Συνυπάρξεως, πού θά ἔχη ἀποφασιστική ἐπίδραση στήν Ἀσία καί σ' ὁλόκληρο τόν κόσμο, θά τερματισθοῦν οἱ συνομιλίες τοῦ προέδρου Νίξον μέ τούς ἡγέτες τῆς Κίνας, σύμφωνα μέ τίς ὑπάρχουσες πληροφορίες.

Ὁ Ἀμερικανός πρόεδρος καί ὁ Κινέζος πρωθυπουργός Τσού "Εν Λάϊ εἶχαν, χθές, καί δεύτερη τετράωρη συνομιλία, μετά τήν ὁποία καί οἱ δύο ἡγέτες ἦταν φανερά ἱκανοποιημένοι ἀπό τήν πρόοδο πού ἐπέτυχαν. Ὑπάρχουν ἐνδείξεις ὅτι ὁ Νίξον κάνει ὁρισμένες παραχωρήσεις πρός τούς Κινέζους. "Ηδη, συμφωνήθηκε νά γίνη εὐρεία ἀνταλλαγή φοιτητῶν, ἐπιστημόνων καί δημοσιογράφων μεταξύ τῶν Ἡνωμένων Πολιτειῶν καί τῆς Κίνας καί μάλιστα ὁ Τσού "Εν Λάϊ θά ζητήση ἀπό τούς δημοσιογράφους πού συνοδεύουν τόν Νίξον νά παραμείνουν στήν Κίνα καί μετά τήν ἀναχώρηση τοῦ Προέδρου.

"Ολα, λοιπόν, δείχνουν ὅτι τά θεμέλια τῆς γέφυρας πού θά ἑνώση τό Πεκίνο μέ τήν Οὐάσιγκτον, ὕστερα ἀπό 22 ὁλόκληρα χρόνια ἐχθρότητας καί καχυποψίας, δημιουργοῦνται τώρα ἀπό τούς ἡγέτες τῶν δύο χωρῶν. Ἡ ἴδια ἡ γέφυρα θά περάσουν ἴσως χρόνια γιά νά χτισθῆ, ἀλλά εἶναι βέβαιο ὅτι ἡ ὕπαρξή της θά ἔχη σοβαρές ἐπιπτώσεις στίς ἱστορικές ἐξελίξεις σέ ὁλόκληρο τόν κόσμο.

Μόνο ἡ Μόσχα ἐξακολουθεῖ νά ἐπιτίθεται συνεχῶς ἐναντίον τῆς Κίνας τήν ὁποία κατηγορεῖ ὅτι «ξεπουλάει» τά ἀπελευθερωτικά κινήματα τῶν λαῶν τῆς Ἀσίας γιά νά ἐπιτύχη οἰκονομικά ὀφέλη ἀπό τούς «ἰμπεριαλιστάς».

Καί μιά χαρακτηριστική λεπτομέρεια: Ὁ πρόεδρος καί ἡ κυρία Νίξον παρακολούθησαν χθές ἀγῶνες πίγκ - πόγκ, ἴσως γιά νά ὑπενθυμίσουν ὅτι ὅλα ἄρχισαν μέ τή «διπλωματία τοῦ πίγκ - πόγκ», ὅπως ἔχει ὀνομασθῆ ἡ πρώτη σινοσμερικανική ἐπαφή, μεταξύ ὁμάδων τῶν δύο χωρῶν στό ἄθλημα αὐτό.

Διακήρυξη Συνυπάρξεως

Ὁ διπλωματικός συντάκτης τοῦ πρακτορείου Γιουνάϊτεντ κ. Στιούαρτ Χένσλυ μετέδωσε χθές ὅτι οἱ συνομιλίες τοῦ προέδρου Νίξον θά τερματισθοῦν μέ μιά ἱστορική διακήρυξη εἰρηνικῆς συνυπάρξεως, ἡ ὁποία θά ἔχη μεγάλη ἐπίδραση στήν Ἀσία καί στόν κόσμο. Οἱ δύο χῶρες ἴσως νά ὑποσχεθοῦν ὅτι, παρά τίς βαθειές διαφορές τους, θά συνεργασθοῦν γιά τήν ἐξάλειψη τῶν σημείων διαμάχης στήν Ἀσία.

Ὁ Τσού "Εν Λάϊ ζητάει ἀπό καιρό νά γίνη διακήρυξη εἰρηνικῆς συνυπάρξεως, ἀλλά ἕνας ἀπό τούς ὅρους πού θέτει εἶναι ὁ ἀμοιβαῖος σεβασμός τῆς ἐδαφικῆς ἀκεραιότητας κάθε χώρας. Κατά τόν Κινέζο πρωθυπουργό, αὐτό σημαίνει ἀναγνώριση ἀπό τίς Ἡνωμένες Πολιτεῖες, τῶν διεκδικήσεων τῆς Κίνας ἐπί τῆς Φορμόζας.

«Νί Χάο»

Ἡ χθεσινή συνομιλία Νίξον — Τσού "Εν Λάϊ ἔγινε στήν διαμονή τοῦ Ἀμερικανοῦ Προέδρου. Ὁ κ. Νίξον ὑποδέχθηκε τόν Κινέζο πρωθυπουργό μέ τήν κινεζική προσφώνηση: «Νί χάο» (χαίρετε). Πρίν ἀπό τήν ἔναρξη τῆς ἐπίσημης συνομιλίας, οἱ δυό ἡγέτες συνομίλησαν γιά λίγο φιλικά, Κατόπιν ἤραν θέσεις μέ τούς συνεργάτες τους, στήν τράπεζα τῶν διαπραγματεύσεων. Ἀπό ἀμερικανικῆς πλευρᾶς ἤσαν μέρος ὁ Χένρυ Κίσσινγκερ, σύμβουλος τοῦ κ. Νίξον γιά τίς ὑποθέσεις ἐθνικῆς ἀσφαλείας, ὁ κ. Τζών Χόλντριτζ, μέλος τῆς ἐπιτροπῆς ἐθνικῆς ἀσφαλείας καί ὁ κ. Οὐίνστον Λόρντ, βοηθός τοῦ κ. Κίσσινγκερ, καί ἀπό κινεζικῆς ὁ κ. Τσιάο Κού Χουά, ἀναπληρωτής ὑπουργός Ἐξωτερικῶν, ὁ κ. Τσουάγκ Οὐέν Τσίν, διευθυντής τοῦ τμήματος Δυτικῆς Εὐρώπης, Ἀμερικῆς καί Αὐστραλίας, καί ὁ κ. Οὐάγκ Χσί Ζούνγκ, βοηθός διευθυντοῦ τοῦ τμήματος ἐθιμοτυπίας.

Πρέπει νά σημειωθῆ ὅτι οἱ Ἀμερικανοί θεωροῦν σάν καλό σημάδι τό ὅτι στό τοξίδι τοῦ Προέδρου Νίξον δόθηκε μεγάλη δημοσιότητα στόν κινεζικό Τύπο, ὁ ὁποῖος πρίν ἀπό λίγο καιρό ἀποκαλοῦσε τούς Ἀμερικανούς «ἰμπεριαλιστικά σκυλιά».

Παραχωρήσεις;

Κομμουνισταί διπλωμάτες δήλωναν, χθές, ὅτι τό κλειδί τῶν κινεζοαμερικανικῶν ἐπαφῶν φαίνεται ὅτι εἶναι αὐτό, τό ὁποῖο ὁ ποόεδοος

● Συνέχεια στή σελίδα 10

Ὁ πρόεδρος Νίξον, μέ τούς ἁπλούς τρόπους του, ἔχει κατακτήσει τούς Κινέζους. Στή φωτογραφία, μιά ἀκόμη χειρονομία φιλοφροσύνης, πού ἐξέπληξε τούς Κινέζους ἐπισήμους καί ἰδιαίτερα τόν Κινέζο πρωθυπουργό. Ὁ πρόεδρος Νίξον βοηθεῖ τόν Τσού "Εν Λάϊ νά βγάλη τό παλτό του, κατά τήν ἄφιξη τοῦ τελευταίου στήν οἰκία ὅπου διαμένει ὁ Ἀμερικανός πρόεδρος.

Εὔθυμα καί σοβαρά

ΣΠΕΥΣΑΤΕ, ΣΠΕΥΣΑΤΕ!..

Τοῦ ΔΗΜ. ΨΑΘΑ

"Ηταν —θυμᾶστε;— ἐκεῖνα τά δυό σκίτσα τῶν φορολογουμένων σ' ἕνα «ἐνημερωτικό» φυλλάδιο τοῦ σεβασμιωτάτου Ὑπουργείου τῶν Οἰκονομικῶν, πού ἀπεικόνιζαν τόν «δυστυχῆ» φορολογούμενο καί τόν «εὐτυχῆ» τοιοῦτον. Δεν μιλῶ γιά τό πρόσφατο φυλλάδιο, ἀλλά γιά τό παλιότερο. Ἔγραφα καί ἄλλοτε γι' αὐτά τά δυό σκίτσα, ἀλλά δέν πειράζει, ἐφ' ὅσον οἱ προσφιλεῖς μας Ἐφορίες κατακαλύπτουν τά ἐνδιαφέροντά μας τίς μέρες αὐτές — αὔριο τελευταία μέρα καί... τυχερή — μοῦ ἔρχονται ἐντονώτατα στό νοῦ.

Ἐκεῖνο τό δεύτερο σκίτσο θυμοῦμαι, λοιπόν, τοῦ ἔχοντος καταθέσει ἐγκαίρως τήν φορολογική δήλωση καί... βγαίνοντος ἀπό τήν Ἐφορία μέ τόση ὑπερηφάνεια καί χαρά! Μά τί χαρά! "Αστραφτε τό πρόσωπό του ἀπό εὐδαιμονία καί δέν ἤξερε ποῦ νά κρύψη τά αἰσθήματα τῆς εὐφροσύνης, πού κατέκλυζαν τήν ψυχή του:

—Ἐμένα πού μέ βλέπετε, κύριοι, ἔτρεξα στήν Ἐφορία πρώτος καί καλύτερος, ξεμπέρδεψα σέ πέντε λεπτά τῆς ὥρας καί νοιώθω τρισευτυχισμένος!

Προσπαθῶ, πού λέτε, ν' ἀνακαλύψω ἕνα τέτοιο πρόσωπο τίς μέρες τοῦτες τοῦ φορολογικοῦ μας... φεστιβάλ καί ποῦ νά βρῶ! Σπεύσαντες καί μή σπεύσαντες, σπεύδοντες κι' ἐπισπεύδοντες, ξεμπερδέψαντες καί μή ξεμπερδέψαντες, ὅλοι μαζί, συλλήβδην καί ἄθρόως, ἔχουν ἕνα θελκτικό ὕφος τεθλιμμένων συγγενῶν, πού πρόκειται νά παρακολουθήσουν τήν ἐκφορά τῶν προσφιλῶν τους... χρημάτων, τά ὁποῖα τόσο θεαρέστως καταπίνει ἡ πάντοτε πειναλέα Ἐφορία! Καί δέν ἀκοῦτε τίποτ' ἄλλο αὐτές τίς μέρες, ἀπό τίς διακαεῖς αὐτές κουβέντες:

— Τήν ἔκανες τήν δήλωσή σου;

— Τήν κατέθεσες;

—Ἀκόμα; Τί λές, ἀδερφέ! Αὔριο τελειώνει ἡ προθεσμία!

Εἶδα, λοιπόν, καί κάποιον, πού τήν εἶχε καταθέσει πρῶτος καί καλύτερος — σέ πέντε λεπτά τῆς ὥρας, ὅπως εἶπε — ἀντί, ὅμως, ἀγαλλιάσεως τό πρόσωπό του παρουσίαζε τήν ἴδια λυπητερή ἔκφραση, πού ἀποτελεῖ τό σῆμα κατατεθέν τῶν φορολογουμένων, τίς μέρες τοῦτες τοῦ φθίνοντος φορομπήχτη Κουτσοφλέβαρου!

Τό φαινόμενο, βέβαια, δέν εἶναι μόνο ἑλληνικό. Διάβαζα προχτές στά «Νέα» μιά ἀνταπόκριση ἀπό τό Παρίσι, σχετικά μέ τήν φορολογία σέ ὅλα τά κράτη τῆς Εὐρώπης, καί βλέπω ὅτι ἀπανταχοῦ τῆς ἠπείρου μας οἱ ἄνθρωποι τό ἔχουν κατημό γι' αὐτή τήν ἀδιάκριτη χεροκίαλα τοῦ κράτους, πού χώνεται σέ ὅλες τίς τσέπες καί παίρνει τό μερίδιό του, σάν εἶδος συνεταίρου. Ἀδύνατο νά περάση χρῆμα ἀπό χέρι σέ χέρι, χωρίς νά παρεμβαίνη ἕνα τρίτο χέρι γιά νά εἰσπράξη τό ποσοστό του. Τό χέρι, ἐννοῶ, τοῦ κράτους.

"Οπως ἔχουν, μάλιστα, ἀναπτυχθῆ τά φορολογικά συστήματα σέ ὅλα τά κράτη — σέ σωστή ἐπιστήμη — καταντᾶ πλέον τρομερά δύσκολο νά καταφέρης νά ξεγελάσης τό πάνσοφο κράτος σέ αὐτό τό παμπάλαιο παιχνίδι τοῦ φορολογουμένου καί τοῦ φορολογοῦντος, ὅπου ὁ πρῶτος προσποιεῖ πάντα νά δώση λιγώτερα κι' ὁ δεύτερος νά πάρη περισσότερα. Οἱ ἀτσίδες, βέβαια, ποτέ δέν λείπουν, δεδομένου ὅτι οἱ φοροφυγάδες εἶναι ἐξ ἴσου παλαιά ὑπόθεση. "Οσο καί ἡ φορολογία. Ἀλλά μιλᾶμε γιά τόν κανόνα.

Γιά νά δοῦμε, ὅμως, τό θέμα κι' ἀπό τήν σοβαρή του τήν πλευρά — ἐπειδή δέν σηκώνει δά καί πολύ, ἀστεῖο — τό πρόβλημα δέν εἶναι ἡ φορολογία, πού ἀποτελεῖ, φυσικά, τό βασικό ὑλικό τῆς συστάσεως ἑνός κράτους. Τό κύριο θέμα εἶναι ἡ δικαιοσύνη στήν κατανομή τῶν φορολογικῶν βαρῶν καί πάνω σ' αὐτό χρειάζεται ἀκόμα πολλή μελέτη. Ὁ ἤδη ὑπουργός τῶν Οἰκονομικῶν, καθηγητής κ. Ι. Κούλης, προχώρησε, βέβαια, σέ μερικές «βελτιώσεις», ἀλλά χρειάζονται, προφανῶς, νά γίνουν πολλά ἀκόμα σέ ὁρισμένους τομεῖς φορολογικῶν ἐπιβαρύνσεων, ὅπως εἶναι φερ' εἰπεῖν, ὁ φόρος κληρονομιῶν — γιά νά φέρω ἕνα παράδειγμα.

Πάρτε, λόγου χάρη, ἕναν ἄνθρωπο, πού ἔχει ἐργασθῆ καί στερηθῆ ὁλόκληρη μιά ζωή γιά νά χτίση ἕνα σπίτι, πού τοῦ στοίχισε, ἄς ποῦμε, ἕνα ἑκατομμύριο δραχμές. Ὁ ἄνθρωπος αὐτός δέν ἔχει ν' ἀφήση στό παιδί ἤ στά παιδιά του —ἤ στή γυναίκα του— παρά μόνο αὐτό τό σπίτι, τό προϊόν τοῦ μόχθου μιᾶς ὁλόκληρης ζωῆς. Πέθανε; Εὐθύς μετά τήν κηδεία του ἐμφανίζεται τό κράτος:

— Τόν φόρο κληρονομίας!

Οὔτε κάν συλλυπητήρια δέν λέει. Ὑπολογίζοντας, μάλιστα, κατά κανόνα στό διπλάσιο περίπου τήν ἀξία τοῦ σπιτιοῦ, ζητᾶ ἀπό τούς κληρονόμους τό τεράστιο μερίδιό του, τῶν κληρονόμων μή ἐχόντων τίποτ' ἄλλο κάτι ψευτομισθούς ἤ κάποια συνταξούλα. Τί θά γίνη; Τό σπίτι θά κάνη φτερά, ἀπό τά ὁποῖα οἱ κληρονόμοι θά πάρουν μερικά... πούπουλα τοῦ ξεπουπουλισθέντος ἀκοινήτου!

Θά μποροῦσα νά φέρω κι' ἄλλα παραδείγματα ἀδικίας τοῦ εἴδους, ἀλλά ὑπάρχουν τόσοι ἄλλοι ἁρμοδιώτεροι ἀπό τόν χρονογράφο —πού χειρίζεται τά θέματα μεταξύ τυροῦ καί ἀχλαδίου— ὥστε... καταστρέφω τόν λόγον περιορίζομαι νά σᾶς συστήσω:

— Σπεύσατε, σπεύσατε! Αὔριο τελευταία μέρα καί τυχερή, μή μείνετε ἔξω τοῦ νυμφῶνος!

ΔΗΜ. ΨΑΘΑΣ

ΑΠΟ ΤΗ ΧΩΡΟΦΥΛΑΚΗ

Συνελήφθη ἕνας νεαρός γιά τή λησταία τοῦ Ὁλλανδοῦ

ΤΟ ΘΥΜΑ ΤΟΝ ΓΝΩΡΙΣΕ

Χάρη στίς ἀστραπιαῖες ἐνέργειες τῆς Ἀμέσου Ἐπεμβάσεως Χωροφυλακῆς, συνελήφθη — μισή ὥρα μετά τήν καταγγελία — ὁ δράστης τῆς λησταείας σέ βάρος τοῦ Ὁλλανδοῦ τουρίστα, στό Καβούρι.

"Ανδρες ἀσυρματοφόρου περιπολικοῦ τῆς Χωροφυλακῆς, πού ἔλεγχαν τά διερχόμενα αὐτοκίνητα στήν παραλιακή λεωφόρο, παρά τά Πηγαδάκια, θεώρησαν ὕποπτο νεαρό ἐπιβάτη ταξί. Ἐπακολούθησε ἀντιπαράσταση θύματος καί ὑπόπτου καί ὁ Ὁλλανδός, στό πρόσωπο τοῦ νεαροῦ ἀναγνώρισε τό ἄτομο πού τόν λήστεψε.

"Οπως ἐγνώσθη ὁ νεαρός κακοποιός ἀφήρεσε ἀπό τόν Ὁλλανδό, μέ τήν ἀπειλή ὅπλου, «ἀλληθινοῦ ἤ ψεύτικου, δένἐγνώσθη ἀκόμη» 3.000 δραχμές, χθές στίς 8.30 τό βράδυ στήν περιοχή τοῦ Καβουρίου.

Ἡ Χωροφυλακή ὡς τίς πρωϊνές ὧρες ἀπέφευγε νά ἀνακοινώση ὅ,τι δήποτε σχετικό μέ τή λησταία τοῦ Ὁλλανδοῦ. Στό μεταξύ, συνεχίζονται οἱ ἀνακρίσεις γιά νά διαλευκανθοῦν πλήρως οἱ συνθῆκες ὑπό τίς ὁποῖες ἔγινε ἡ λησταία ἀλλά καί νά ἐξακριβωθῆ ἐάν ὁ φερόμενος ὡς δράστης, νεαρός, συνδέεται μέ ἄλλες ἀξιόποινες πράξεις πού δέν ἔχουν διαλευκανθῆ.

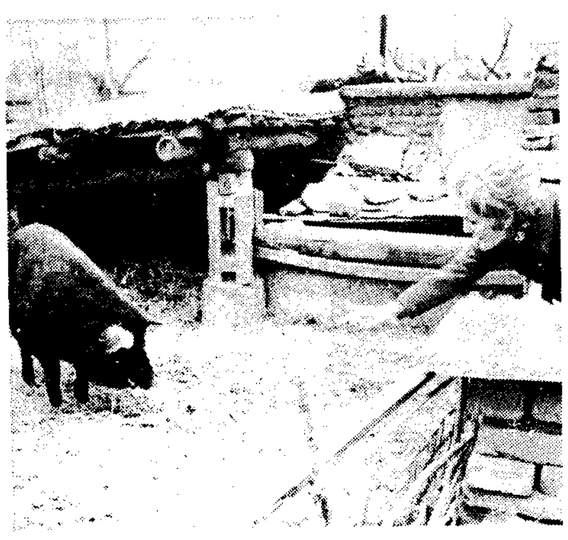

Πρίν ἐπιστρέψη στό Πεκίνο καί ἐνῶ εἶχε ἀοχίσει νά χιονίζη ἡ κ. Νίξον ἔωρίξε μια ματιά στό κτηνοτροφικό τμῆμα τοῦ κοινοδίου, πού ἐπισκέφθηκε χθές. Στή φωτογραφία: Ἡ κ. Πατ Νίξον προσπαθεῖ νά πείση εὐτροφη χοῖρο να τήν πλησιάση.
(Τηλεφωτογραφία Ἀθηναϊκοῦ Πρακτορείου καί Γιουναϊτεντ Πρές)

ΣΕ ΟΞΥΤΗΤΑ ΠΑΝΤΟΤΕ ΤΟ ΚΥΠΡΙΑΚΟ

Ἀνυποχώρητη ἡ Ἀθήνα

ΚΑΜΜΙΑ ΠΡΟΟΔΟΣ ΓΙΑ ΤΗ ΔΙΕΥΘΕΤΗΣΗ ΤΗΣ ΚΡΙΣΕΩΣ

Ἀπό τή Λευκωσία τηλεγραφεῖται ὅτι ἡ κατάσταση παραμένει στάσιμη καί ὅτι δέν ἔγινε τό παραμικρό γιά τήν ἐξομάλυνση τῶν σχέσεων προέδρου Μακαρίου καί Ἑλληνικῆς Κυβερνήσεως. Πολιτικοί κύκλοι στήν κυπριακή πρωτεύουσα πιστεύουν ὅτι εἶναι ἀνάγκη νά ἐπιδειχθῆ κι' ἀπό τίς δύο πλευρές πνεῦμα καλῆς θελήσεως γιά νά διευθετηθοῦν οἱ διαφορές. Ἀντιθέτως, ἔγκυρη πηγή τῶν Ἀθηνῶν δηλώνει ὅτι ἡ ἑλληνική κυβέρνηση εἶναι ἀνυποχώρητη στίς ἀπόψεις της καί ὅτι περιμένει συγκεκριμένες ἀποφάσεις ἀπό μέρους τοῦ προέδρου Μακαρίου, πού θά εἶναι δυνατόν νά ὁδηγήσουν σέ πραγματική ἐξομάλυνση τῆς καταστάσεως.

Ἀπό τή Σελήνη

ΜΕ ΠΟΛΥΤΙΜΑ ΠΕΤΡΩΜΑΤΑ ΕΠΙΣΤΡΕΦΕΙ ΑΥΡΙΟ Ο «ΛΟΥΝΑ»

ΜΟΣΧΑ, 24. Ἀσσοσιέϊτεντ Πρές.—

Μεταφέροντας δείγματα πετρωμάτων, πού ἀπέσπασε ἀπό τήν ὀρεινή περιοχή γύρω ἀπό τή «Θάλασσα τῆς Γονιμότητος» τῆς Σελήνης, ἐπιστρέφει αὔριο στή Γῆ τό μή ἐπανδρωμένο σοβιετικό διαστημόπλοιο «Λούνα 20». Τά πετρώματα ἀποσπάσθηκαν μέ τήν ἀρπάγη τοῦ διαστημοπλοίου καί στή συνέχεια τοποθετήθηκαν καί σφραγίσθηκαν μέσα σέ δοχεῖο, στό τμῆμα τοῦ διαστημοπλοίου πού ἀποσεληνώθηκε χθές καί ἐκτοξεύθηκε πρός τή Γῆ. Τό ὑπόλοιπο τμῆμα τῆς σεληνακάτου παρέμεινε στή Σελήνη.

Τό «Λούνα 20» εἶχε προσεδαφισθῆ σέ μιά ἀπό τίς πιό δυσπρόσιτες ὀρεινές περιοχές τῆς Σελήνης, ὅπου πιστεύεται ὅτι ὑπάρχει λάβα, πού σχηματίσθηκε πρίν ἀπό 4 δισεκατομμύρια ἔτη. Οἱ ἐπιστήμονες πιστεύουν ὅτι τά πετρώματα τῶν περιοχῶν αὐτῶν περιέχουν τά καλύτερα στοιχεῖα γιά τήν προέλευση τῆς Σελήνης.

Μπετονιέρα συντρίβει τό πόδι ἐργάτη

ΜΥΤΙΛΗΝΗ, 24. Τοῦ ἀνταποκριτοῦ μας. —

Δοχεῖο μπετονιέρας γεμᾶτο μπετόν ἔπεσε στό πόδι τοῦ ἐργάτη Γεωργ. Ἀγαλιανοῦ, ἐτῶν 35 καί τοῦ προκάλεσε συντριπτικό κάταγμα. Συνελήφθη ὁ χειριστής τῆς μπετονιέρας Ἔπσμ. Κάργας, σέ ἐσφαλμένο χειρισμό τοῦ ὁποίου ὀφείλεται τό ἀτύχημα.

ΔΥΟ ΑΡΘΡΑ ΤΟΥ «ΒΗΜΑΤΟΣ»

Ἀντινομίες καί ἀναγνώριση τοῦ Συντάγματος τοῦ 1968

Σέ δύο ἄρθρα του γύρω ἀπό τό Σύνταγμα τοῦ 1968, τό «Βῆμα» ἐκθέτει ὁρισμένες ἀπόψεις τόσο ὡς πρός τίς ἀντινομίες πού παρουσιάζονται κατά τήν ἐφαρμογή του, ὅσο καί ὡς πρός τά διακηρυσσόμενα ἀπό τήν Κυβέρνηση γιά τό ζήτημα τῆς «ἀναγνωρίσεως» του ἐκ μέρους τοῦ πολιτικοῦ κόσμου.

Κατ' ἀρχήν γίνεται ἀνάλυση τοῦ ἄρθρου 138 τοῦ Συντάγματος τοῦ 1968, κατά τό ὁποῖο: «Τό παρόν Σύνταγμα, μετά τήν ἔγκρισίν του ὑπό τοῦ Ἑλληνικοῦ λαοῦ διά δημοψηφίσματος, τίθεται εὐθύς ἐν ἰσχύι, πλήν τῶν διατάξεων τῶν ἄρθρων 10, 12, 13, παρ. 1 κλπ. κλπ., τάς ὁποίας ἐξουσιοδοτεῖται ἡ Ἐθνική Ἐπαναστατική Κυβέρνησις ὅπως θέτη εἰς ἐφαρμογήν διά πράξεων αὐτῆς, δημοσιευομένων εἰς τήν Ἐφημερίδα τῆς Κυβερνήσεως». Τονίζεται δέ, ὅτι μέ τό ἄρθρο αὐτό διοικηρύσσεται ἡ θέληση τοῦ λαοῦ νά τεθοῦν σέ ἰσχύ καί οἱ λοιπές βασικές διατάξεις, πού συνιστοῦν τό περιεχόμενο τῆς Δημοκρατίας.

● Συνέχεια στή σελίδα 10

Ὁ ἀνταποκριτής τῶν «Νέων» στή Λευκωσία μεταδίδει συγκεκριμένα ὅτι μέχρι στιγμῆς δέν σημειώθηκε καμμιά πρόοδος γιά τήν διευθέτηση τῶν διαφορῶν Ἀθηνῶν — Λευκωσίας. Ἐπίσης ὅτι ἀναγνωρίζεται ἀπό κυπριακούς πολιτικούς κύκλους, ἡ ἀνάγκη νά ἐπιδειχθῆ κι' ἀπό τίς δύο πλευρές πνεῦμα καλῆς θελήσεως καί ἀκόμη ὅτι ἐπιβάλλεται ἡ μετάβαση στήν Ἀθήνα ἀντιπροσωπείας ἀπό προσωπικότητες, γιά τήν διεξαγωγή συνομιλιῶν πρός τόν σκοπό τῆς ἄρσεως τῶν παρεξηγήσεων.

Τό ὑπουργικό συμβούλιο

Ὁ ἀνταποκριτής τῶν «Νέων» μεταδίδει ἐπίσης ὅτι ὑπουργικό συμβούλιο πού συνῆλθε τό πρωΐ ὑπό τήν προεδρία τοῦ Ἀρχιεπισκόπου Μακαρίου, πρόκειται νά ἀσχοληθῆ μέ τήν ἐσωτερική κατάσταση τῆς νήσου, ὅπως ἐξελίχθηκε μετά τήν ἐπίδοση τῆς «διακοινώσεως» ἀπό μέρους τῆς ἑλληνικῆς Κυβερνήσεως. Σύμφωνα μέ τίς ὑπάρχουσες πληροφορίες — τονίζει ὁ ἀνταποκριτής — δέν ἀναμένονται ἐντυπωσιακές ἀποφάσεις ἀπό τή σημερινή συνεδρίαση τοῦ ὑπουργικοῦ Συμβουλίου.

Χαλκεύονται εἰδήσεις

Κυβερνητικός ἐκπρόσωπος στή Λευκωσία ἀπήντησε ὡς ἑξῆς στήν ἐρώτηση ἄν ἀληθεύει ἡ πληροφορία πού μετέδωσε ὁ ραδιοφωνικός σταθμός τῶν Ἀθηνῶν, ὅτι «παρακαρατικοί» ἄρχισαν νά προκαλοῦν ἐπεισόδια στήν Κύπρο.

«Εἶναι λυπηρόν διότι χαλκεύονται ἐνταῦθα εἰδήσεις, αἱ ὁποῖαι ἀποστέλλονται εἰς Ἀθήνας καί ἐκεῖθεν ἀναμεταδίδονται. Ἡ τοιαύτη μέθοδος οὐ-

● Συνέχεια στή σελίδα 10

Γυμνασιάρχης

ΑΠΕΒΑΛΕ 150 ΜΑΚΡΥΜΑΛΛΗΔΕΣ

Νυκτερινοῦ γυμνασίου

ΘΕΣΣΑΛΟΝΙΚΗ, 24. Τοῦ ἀνταποκριτοῦ μας

Ὁμαδική ἀποβολή 150 περίπου μαθητῶν πού εἶχαν «ὑπερβολικά μακρά κόμη», διέταξε χθές ὁ γυμνασιάρχης τοῦ Β΄ νυκτερινοῦ γυμνασίου ἀρρένων κ. Παυλέας. Στούς μαθητάς ἔγινε ἡ σύσταση νά κουρευτοῦν γιατί διαφορετικά δέν θά γίνουν δεκτοί στό σχολεῖο.

"Οπως δήλωσε ὁ γυμνασιάρχης, πολλοί ἀπό τούς ἀποβληθέντες εἶχαν κανονικά μαλλιά, ἀλλά ἀκολούθησαν τούς συμμαθητάς των ἀπό ἀλληλεγγύη.

Ὁ κ. Παυλέας εἶπε ἐπίσης ὅτι δέν ζήτησε ἀπό τούς μαθητάς νά ἔλθουν «κουρεμένοι σύρριζα», ἀλλά νά μή δίνουν τήν ἐντύπωση ὅτι «τό σχολεῖο εἶναι χίππικο».

«Πρό διμήνου — πρόσθεσε ὁ γυμνασιάρχης — εἶχαν γίνει συστάσεις πρός ὁρισμένους μαθητάς νά περιορίσουν τήν κόμη τους, χωρίς ὅμως νά συμμορφωθοῦν. Τό μέτρο τῆς ἀποβολῆς ἀπεφασίσθη ὅταν ἡ κατάσταση ὑπερέβη τά ὅρια ἀνοχῆς τῆς διευθύνσεως τοῦ σχολείου, διότι ὁρισμένοι μαθηταί δέν εἶχαν ἁπλῶς μακρυά μαλλιά, ἀλλά μποῦκλες».

ΔΕΝ ΣΥΜΦΩΝΙΑ ΑΛΛΑ ΜΕ ΑΓΝΩΣΤΟΥΣ ΟΡΟΥΣ ΜΕ ΤΟΥΣ ΑΕΡΟΠΕΙΡΑΤΑΣ

Ὁ Τζόζεφ Κέννεντυ μιλάει στό ἀεροδρόμιο τοῦ Ἑλληνικοῦ γιά τήν περιπέτεια μέ τούς Παλαιστινίους ἀεροπειρατές. «Ἄν γνώριζαν ὅτι βρισκόμουν στό ἀεροπλάνο, δήλωσε, ἀσφαλῶς θά μέ κρατοῦσαν σάν ὅμηρο».

Ἐλευθερώθηκε καί τό πλήρωμα τοῦ "Τζάμπο τζέτ"

ΟΙ ΕΠΙΒΑΤΕΣ ΠΕΡΑΣΑΝ ΑΠΟ ΤΗΝ ΑΘΗΝΑ

ΒΟΝΝΗ, 24. Ἀσσοσιέϊτεντ Πρές, Ἡνωμ. Τύπος, Ρώυτερ.

Οἱ Παλαιστίνιοι κομμάντος, πού εἶχαν καταλάβει τό «Τζάμπο Τζέτ» τῆς «Λουφτχάνσα» ἀπελευθέρωσαν χθές βράδυ τό πλήρωμα καί παρέδωσαν τό ἀεροσκάφος. Οἱ ἴδιοι παραδόθηκαν στίς Ἀρχές τῆς Ὑεμένης. Στή δήλωση αὐτή προέβη ἐκπρόσωπος τοῦ ὑπουργείου Ἐξωτερικῶν τῆς Δυτικῆς Γερμανίας, χωρίς ὅμως νά διευκρινίση ὑπό ποίους ὅρους ἐπετεύχθη ἡ συμφωνία.

Ἐκπρόσωπος τῆς «Λουφτχάνσα» στή Φραγκφούρτη ὁ ὁποῖος ρωτήθηκε ἄν κατεβλήθησαν χρήματα γιά τήν ἀπελευθέρωση τοῦ πληρώματος, δήλωσε ὅτι δέν πρόκειται νά προβῆ σέ σχόλια. Στό μεταξύ βρίσκεται ἤδη καθ' ὁδόν πρός τό Ἄντεν πλήρωμα τῆς «Λουφτχάνσα» στό ὁποῖο περιλαμβάνονται δύο μηχανικοί — προφανῶς γιά νά παραλάβουν καί νά ἐλέγξουν τό γιγαντιαῖο ἐπιβατικό ἀροσκάφος. Ἀναμένεται ὅτι τό «Τζάμπο Τζέτ» καί τό πλήρωμά του θά ἐπιστρέψουν σήμερα στήν Φραγκφούρτη.

Μετά τήν ἀπελευθέρωση τοῦ πληρώματος καί τήν παράδοση τοῦ ἀεροσκάφους οἱ ἀεροπειραταί παρελήφθησαν ἀπό ἀστυνομικό αὐτοκίνητο πού τούς ἀπομάκρυνε ἀπό τόν ἀερολιμένα τοῦ Ἄντεν. Οἱ ἐκρηκτικές ὕλες πού εἶχαν τοποθετηθῆ μέσα στό «Μπόϊγκ 747» ἀφαιρέθηκαν.

Οἱ Ἄραβες ἀντάρτες εἶχαν ἀρχικά ἀρνηθῆ κάθε διαπραγμάτευση μέ τούς Δυτικογερμανούς ἀπεσταλμένους. ἀλλά ἀργά χθές τό βράδυ ἄρχισαν διαπραγματεύσεις μεταξύ τῆς Βόννης καί ὀργανώσεως Παλαιστινίων ἀνταρτῶν πού ὁδήγησαν στήν ἀπελευθέρωση τοῦ πληρώματος καί τοῦ ἀεροσκάφους.

Πληροφορημένες πηγές δήλωναν, ὅτι οἱ διαπραγματεύσεις διεξάγονται ὑπό τήν αἰγίδα τοῦ Γερμανοῦ ὑπουργοῦ τῶν Ἐξωτερικῶν κ. Βάλτερ Σέελ καί ἀφοροῦσαν στήν ἀποφυλάκιση τριῶν Παλαιστινίων, οἱ ὁποῖοι κρατοῦνται ἀπό τίς Δυτικογερμανικές ἀρχές κατόπιν αἱματηροῦ ἐπεισοδίου, πού σημειώθηκε στήν Κολωνία στίς 6 Φεβρουαρίου.

Πέρασαν χθές ἀπό τήν Ἀθήνα

Χθές διῆλθαν ἀπό τό ἀεροδρόμιο τοῦ Ἑλληνικοῦ 142 ἐπιβάτες τοῦ «Τζάμπο τζέτ». Μεταξύ τῶν ἐπιβατῶν περιελαμβάνετο καί ὁ γιός τοῦ δολοφονηθέντος Ρόμπερτ Κέννεντυ, Τζόζεφ Κέννεντυ.

Κατά τήν λιγόλεπτη παραμονή του στό Ἑλληνικό ὁ Τζότζεφ Κέννεντυ προσπάθησε νά ἐπικοινωνήση μέ τήν μητέρα του στήν Ἀμερ